

COMUNE DI GRAGNANO TREBBIENSE
Provincia di Piacenza

CAVA DI GHIAIA
"CROCETTA 3"

PROGETTO ESECUTIVO

Assoggettato a Procedura di V.I.A.
(App. Del. G.C. n° 72 del 17/11/05)

Variante al Recupero Ambientale

Committente:
Edilstrade Frantumati snc
località Tuna 43,
29010 Gazzola (PC)

Progetto:
studio Lusignani
via Arata 18-20, 29122 Piacenza
tel. e fax 0523.454120
e.mail: glusig@tin.it

PRE-VALUTAZIONE DI INCIDENZA

Maggio 2022

PRE-VALUTAZIONE D'INCIDENZA
Dichiarazione sostitutiva di certificazione/atto di notorietà
(D.P.R. 28 dicembre 2000 n. 445)

Richiedente:	
Il sottoscritto Boselli Roberto, Socio Amministratore della ditta Edilstrade Frantumati snc	
Residente a Calendasco via Carducci 2 loc. Bonina Nuova	
Codice fiscale BSLR TT49R31L384G	
Proponente dell'intervento in qualità di:	
Proprietario <input type="checkbox"/> Legale rappresentante <input checked="" type="checkbox"/> Altro (specificare) <input type="checkbox"/>	
Sede legale Loc. Molino snc Tuna di Gazzola (PC) 29010	
Chiede, ai sensi della LR 7/04, di sottoporre l'intervento relativo alla Variante al Recupero Ambientale della Cava attiva "Crocetta 3" autorizzata con atto n° 6873 del 30/10/08 e successive proroghe ed ubicata nel Comune di Gragnano Trebbiense (PC) alla procedura di Valutazione di incidenza (Fase 1)	
A tal fine, valendosi delle disposizioni di cui agli artt.46 e 47 del D.P.R. 28 dicembre 2000, n. 445, consapevole delle sanzioni previste dall'art. 76 della normativa su indicata per le ipotesi di falsità in atti e dichiarazioni mendaci nonché delle conseguenze di cui all'art. 75, comma 1, del medesimo D.P.R., dichiara sotto la sua personale responsabilità	
Caratteristiche dell'intervento	
Descrizione delle tipologie delle azioni/opere	I quantitativi estraibili sono attualmente esauriti; il progetto di variante prevede che le aree al termine della coltivazione vengano recuperate ad "uso agricolo" invece che a "bacino ad uso irriguo". Il riempimento avverrà quindi fino a piano campagna. I materiali da utilizzarsi dovranno essere naturali provenienti da scavi, sbancamenti, cave di prestito, MPS, End & Waste o comunque materiali idonei ai sensi del D.Lgs. 3 aprile 2006, n. 152 s.m.i.. In attuazione dell'art. 45 delle NTA del PTA (approvato con Delib. N°40 dell'Assemblea Legislativa il 21/12/2005) il materiale utilizzato per i riempimenti dovrà in ogni modo rispettare i limiti di cui alla colonna A dell'Allegato 5 parte integrante del D.Lgs 152/2006 così come modificato dal D.Lgs 4/2008 e D.Lgs 128/2010. La destinazione finale passerà da lago ad uso irriguo ad agricola con implementazione delle "Siepi in ambito agricolo"; il comparto risulta esterno alla "Fascia tampone" del F. Trebbia ma interno alla perimetrazione del parco fluviale regionale del Trebbia; il recupero naturalistico è stato adeguato ai criteri previsti dal Criterio 5 di cui all'Allegato 6.1 del PIAE vigente.
Descrizione delle dimensioni /ambito di riferimento	Intervento su di una superficie di 6.2 ha totale.
Uso delle risorse naturali	In base al calcolo del cubaggio eseguito a corredo della Variante al progetto autorizzato saranno necessari 60.916 mc di materiali da riempimento
Produzione di rifiuti	Nessuno
Inquinamento e disturbi ambientali prodotti	Gli impatti ambientali possono essere considerati modesti. e del tutto equiparabili a quelli generati dall'attività estrattiva esistente nella limitrofa cava Crocetta 4.

	<p>In primo luogo risulta necessario premettere che l'intero tracciato¹ in concessione al GST, nel 2008, era stato oggetto di valutazione di incidenza conclusasi con esito positivo (vedi Studio di incidenza 2008 e relativo parere Ente Parchi RER allegato in calce alla presente); tale studio stimava, "in previsione di un mercato costante e in assenza di grandi opere", un numero medio di 30 camion/ora giorno in transito su tale pista (calcolato su entrambe le sponde).</p> <p>Attualmente, la crisi di mercato ha drasticamente ridotto il consumo di inerti e il conseguente flusso veicolare insistente sulla pista; in sponda sinistra il traffico è stimabile in soli 2/3 transiti ora (generati dall'unica cava attiva per estrazione di ghiaia "Crocetta 4" in comune di Gragnano Trebbiense coltivata dalla scrivente Edilstrade Frantumati snc).</p> <p>La cava nel punto più prossimo avverrà, ad oltre 650 m dalla zona B1 del Parco; l'area di intervento è schermata verso est dalla folta vegetazione ripariale che borda il corso del rio Vescovo e Rio Marazzino dai quali gli scavi sono mantenuti alla prevista distanza di legge.</p>
<p>Rischio d'incidenti (sostanze e tecnologie utilizzate)</p>	<p>trascurabili</p>
<p>Opere di mitigazione previste</p>	<p>Il flusso veicolare indotto dall'attività in progetto non si discosterà in modo sensibile rispetto a quello attualmente generato dall'attività in essere (2 transiti/ora) e quindi può essere considerato al quanto modesto. Si conferma fin da ora che il riempimento della fossa di scavo nella cava Crocetta 3 oggetto della presente Pre-valutazione di incidenza avverrà solo quando terminata la medesima attività nella cava Crocetta 4. Non si avrà quindi nessuna sommatoria di impatti generati dall'attività di scavo ne, tantomeno, dal flusso veicolare indotto.</p> <p>il SIA ha previsto le seguenti opere di mitigazione:</p> <ul style="list-style-type: none"> - nei periodi siccitosi è previsto, come già attuato attualmente, che vengano irrorate le superfici delle piste interne al cantiere, del piazzale e della viabilità demaniale. - la velocità dei mezzi sulla pista, al fine di limitare l'aerodispersione di polveri, non dovrà superare i 30 km ora. - durante i periodi siccitosi, se il materiale estratto risultasse particolarmente pulverulento, dovrà essere prevista la telonatura dei cassoni. <p>Si sottolinea che, per il trasporto degli inerti attraverso la viabilità idraulica, non è necessaria la realizzazione di nuovi tratti di pista, allargamenti di carreggiata o piazzuole di manovra; non è prevista l'eliminazione di vegetazione</p>

¹ compreso fra ponte Trebbia e Canneto di Sotto su ambo le sponde

	arboreo arbustiva.	
Descrizione dell'area oggetto di intervento		
Elementi naturali presenti		
Nessuno <input checked="" type="checkbox"/>	Zone umide d'acqua dolce o salmastra, prati umidi, corsi d'acqua <input type="checkbox"/>	Maceri, stagni, laghetti, risorgive o fontanili <input type="checkbox"/>
Boschi o boschetti <input type="checkbox"/>	Alberi isolati, in gruppo in filare, siepi <input type="checkbox"/>	Arbusteti <input type="checkbox"/>
Prati permanenti o pascoli <input type="checkbox"/>	Altro (ambienti rocciosi, grotte, dune, ecc.) <input type="checkbox"/>	Area agricola <input type="checkbox"/>
Eventuale descrizione dell'area d'intervento: Area in fase di scavo; si rammenta che questa pre valutazione è a corredo del SIA ove vengono dettagliatamente illustrate le modalità di Variante al recupero ambientale e gli impatti ambientali generati.		
Il sottoscritto è, inoltre, consapevole che l'amministrazione competente provvederà ad effettuare controlli sulla veridicità delle dichiarazioni rese. Qualora dal controllo emergesse la non veridicità del contenuto delle dichiarazioni, il proponente - posta la responsabilità penale a suo carico ai sensi dell'art. 76 del D.P.R. 445/00 - decade dai benefici eventualmente conseguenti al provvedimento emanato sulla base delle medesime		
Data: Gazzola 5/07/2022	Firma del Legale rappresentante  EDILSTRADE FRANTUMATI s.n.c. di Torretta A. - Boselli A. - Boselli R. Strada provinciale 40, n. 43 29010 TUNA - GAZZOLA (PC) Cod. Fisc. e Part. IVA: 01405100338	

SI ALLEGA:

- *Ortofoto dell'area*
- *Planimetria dell'area rispetto alla perimetrazione del Parco regionale Fluviale del Trebbia*
- *Carta della Viabilità*
- *Copia documento d'identità legale rappresentante*



Ortofoto con individuazione dell'area di intervento

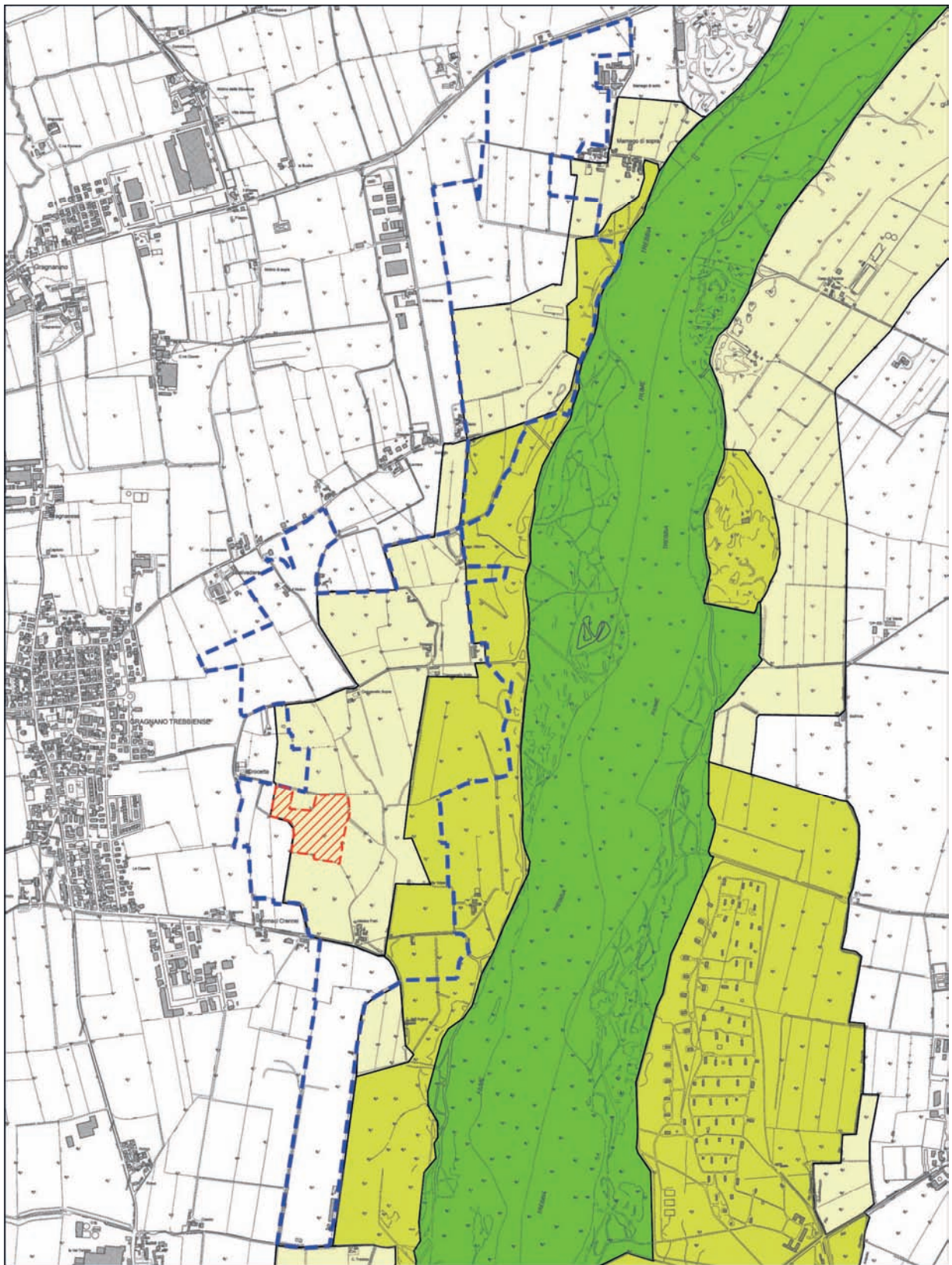

- | | | | | | |
|---|---|---|---------|---|---------------|
|  | Perimetro POLO P.I.A.E. n°10 "I Sassoni" |  | Zona B1 |  | Area contigua |
|  | Area di pertinenza della cava autorizzata
oggetto di "Variante al Recupero Ambientale" |  | Zona C | | |

Planimetria con indicata l'area di intervento in relazione alla perimetrazione del Parco del Trebbia

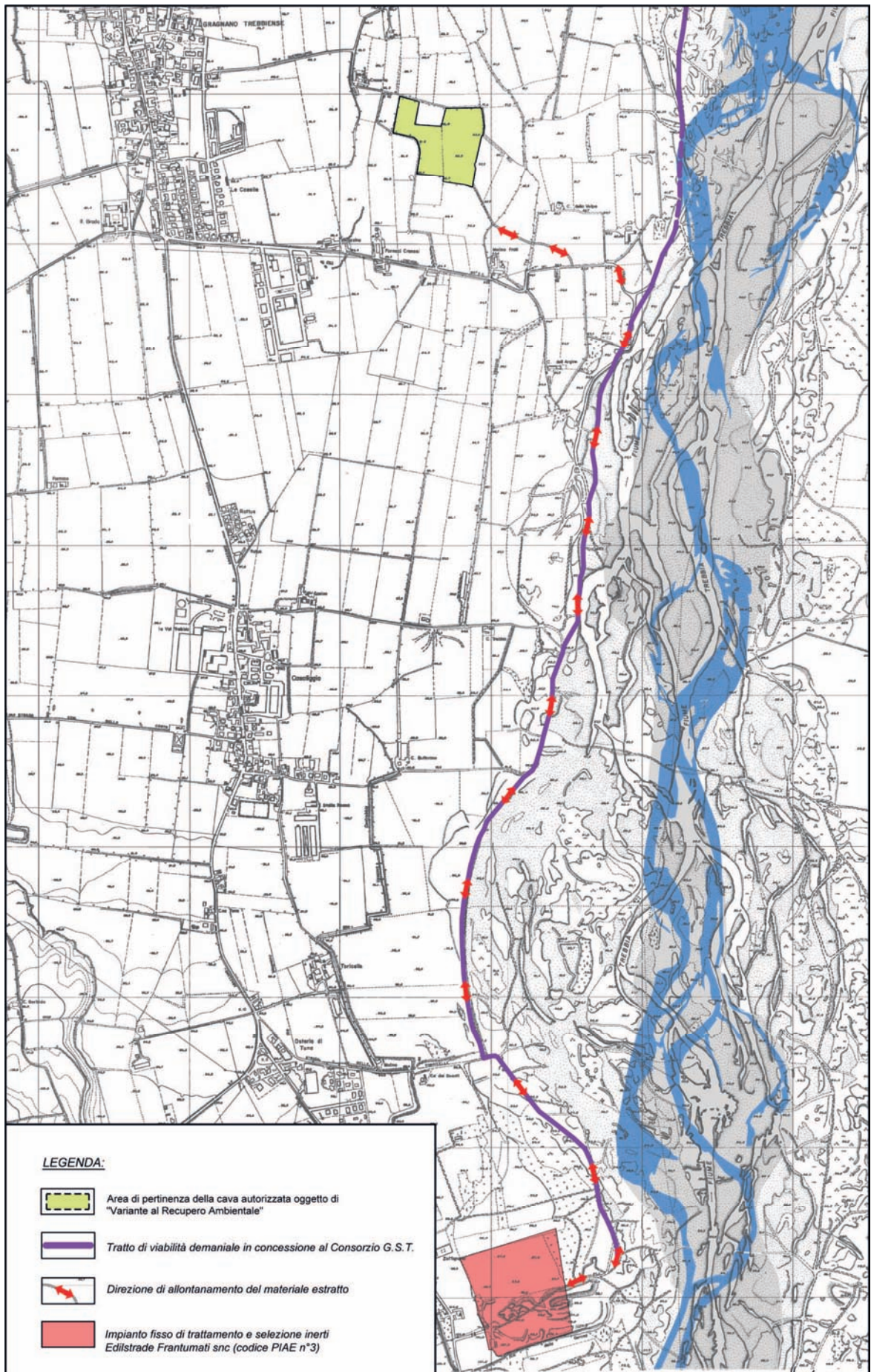

Carta della Viabilità a corredo del SIA

Cognome BOSELLI
 Nome ROBERTO
 nato il 31 ottobre 1949
 (atto n. 56 P. 1 S. A. /40-)
 a TRAVO (PC)
 Cittadinanza ITALIANA
 Residenza CALENDASCO
 Via LOC. RONINA NUOVA VIA G. CARDUCCI 2
 Stato civile CONIUGATO
 Professione Artigiano
 CONNOTATI E CONTRASSEGNI SALIENTI
 Statura 1,70
 Capelli CASTANI
 Occhi azzurri
 Segni particolari ----



Firma del titolare Boselli Roberto
 CALENDASCO n. 29/07/2013
 IL SINDACO
 Impronta del dito indice sinistro
 Biblioteca del Sindaco
 Calendasco (PC)

Comune di



€ 5,42
 CARTE D'IDENTITÀ

SCADE IL 31/10/2023
 Diritti €825 5,42

AU 1618824



UPZ. 100 - OCIV. ROMA

REPUBBLICA ITALIANA



COMUNE DI
 CALENDASCO (PC)
CARTA D'IDENTITÀ
 N° AU 1618824
 DI
 BOSELLI ROBERTO